



**SALINAN**

**BUPATI SITUBONDO  
PROVINSI JAWA TIMUR**

**PERATURAN BUPATI SITUBONDO  
NOMOR 45 TAHUN 2016**

**TENTANG**

**KEDUDUKAN, SUSUNAN ORGANISASI, URAIAN TUGAS DAN FUNGSI,  
SERTA TATA KERJA DINAS SOSIAL KABUPATEN SITUBONDO**

**DENGAN RAHMAT TUHAN YANG MAHA ESA**

**BUPATI SITUBONDO,**

**Menimbang** : bahwa sebagai pelaksanaan ketentuan Pasal 4 Peraturan Daerah Kabupaten Situbondo Nomor 8 Tahun 2016 tentang Pembentukan dan Susunan Perangkat Daerah, perlu mengatur Kedudukan, Susunan Organisasi, Uraian Tugas dan Fungsi, Serta Tata Kerja Dinas Sosial Kabupaten Situbondo yang pelaksanaannya ditetapkan dengan Peraturan Bupati;

**Mengingat** :

1. Undang-Undang Nomor 12 Tahun 1950 tentang Pembentukan Daerah-daerah Kabupaten Dalam Lingkungan Propinsi Jawa Timur (Lembaran Negara Republik Indonesia Tahun 1950 Nomor 19, Tambahan Lembaran Negara Republik Indonesia Nomor 9 dan Berita Negara Republik Indonesia Tahun 1950 Nomor 41) sebagaimana telah diubah dengan Undang-Undang Nomor 2 Tahun 1965 (Lembaran Negara Republik Indonesia Tahun 1965 Nomor 19, Tambahan Lembaran Negara Republik Indonesia Nomor 2730);
2. Undang-Undang Nomor 13 Tahun 1998 tentang Kesejahteraan Lanjut Usia (Lembaran Negara Tahun 1998 Nomor 190, Tambahan Lembaran Negara Nomor 3796);
3. Undang-Undang Nomor 17 Tahun 2003 tentang Keuangan Negara (Lembaran Negara Republik Indonesia Tahun 2003 Nomor 47, Tambahan Lembaran Negara Republik Indonesia Nomor 4286);
4. Undang-Undang Nomor 1 Tahun 2004 tentang Perbendaharaan Negara (Lembaran Negara Republik

- Indonesia Tahun 2004 Nomor 05, Tambahan Lembaran Negara Republik Indonesia Nomor 4355);
5. Undang-Undang Nomor 25 Tahun 2004 tentang Sistem Perencanaan Pembangunan Nasional (Lembaran Negara Republik Indonesia Tahun 2004 Nomor 104, Tambahan Lembaran Negara Republik Indonesia Nomor 4421);
  6. Undang-Undang Nomor 11 Tahun 2009 tentang Kesejahteraan Sosial (Lembaran Negara Republik Indonesia Tahun 2009 Nomor 12, Tambahan Lembaran Negara Republik Indonesia Nomor 4967);
  7. Undang-Undang Nomor 12 Tahun 2011 tentang Pembentukan Peraturan Perundang-Undangan (Lembaran Negara Republik Indonesia Tahun 2011 Nomor 82, Tambahan Lembaran Negara Republik Indonesia Nomor 5234);
  8. Undang-Undang Nomor 13 Tahun 2011 tentang Penanganan Fakir Miskin (Lembaran Negara Republik Indonesia Tahun 2011 Nomor 83, Tambahan Lembaran Negara Republik Indonesia Nomor 5235);
  9. Undang-Undang Nomor 7 Tahun 2012 tentang Penanganan Konflik Sosial (Lembaran Negara Republik Indonesia Tahun 2012 Nomor 116, Tambahan Lembaran Negara Republik Indonesia Nomor 5315);
  10. Undang-Undang Nomor 5 Tahun 2014 tentang Aparatur Sipil Negara (Lembaran Negara Republik Indonesia Tahun 2014 Nomor 6, Tambahan Lembaran Negara Republik Indonesia Nomor 5494);
  11. Undang-Undang Nomor 23 Tahun 2014 tentang Pemerintahan Daerah (Lembaran Negara Republik Indonesia Tahun 2014 Nomor 244, Tambahan Lembaran Negara Republik Indonesia Nomor 5587) sebagaimana telah beberapa kali diubah terakhir dengan Undang-Undang Nomor 9 Tahun 2015 (Lembaran Negara Republik Indonesia Tahun 2015 Nomor 58, Tambahan Lembaran Negara Republik Indonesia Nomor 5679);
  12. Undang-Undang Nomor 8 Tahun 2016 tentang Penyandang Disabilitas (Lembaran Negara Republik Indonesia Tahun 2016 Nomor 69, Tambahan Lembaran Negara Republik Indonesia Nomor 5871);
  13. Peraturan Pemerintah Nomor 28 Tahun 1972 tentang Perubahan Nama dan Pindahan Tempat Kedudukan Pemerintahan Daerah Kabupaten Panarukan (Lembaran Negara Republik Indonesia Tahun 1972 Nomor 38);
  14. Peraturan Pemerintah Nomor 100 Tahun 2000 tentang Pengangkatan Pegawai Negeri Sipil Dalam Jabatan Struktural (Lembaran Negara Republik Indonesia Tahun 2000 Nomor 197, Tambahan Lembaran Negara Republik Indonesia Nomor 4018) sebagaimana telah diubah dengan Peraturan Pemerintah Nomor 13 Tahun 2002

- (Lembaran Negara Republik Indonesia Tahun 2002 Nomor 33, Tambahan Lembaran Negara Republik Indonesia Nomor 4194);
15. Peraturan Pemerintah Nomor 9 Tahun 2003 tentang Wewenang Pengangkatan, Pemindahan, dan Pemberhentian Pegawai Negeri Sipil (Lembaran Negara Republik Indonesia Tahun 2003 Nomor 15, Tambahan Lembaran Negara Republik Indonesia Nomor 4263) sebagaimana telah diubah dengan Peraturan Pemerintah Nomor 63 Tahun 2009 (Lembaran Negara Republik Indonesia Tahun 2009 Nomor 164);
  16. Peraturan Pemerintah Nomor 43 Tahun 2004 tentang Pelaksanaan Upaya Peningkatan Kesejahteraan Sosial Lanjut Usia (Lembaran Negara Republik Indonesia Tahun 2004 Nomor 144, Tambahan Lembaran Negara Republik Indonesia Nomor 4451);
  17. Peraturan Pemerintah Nomor 58 Tahun 2005 tentang Pengelolaan Keuangan Daerah (Lembaran Negara Republik Indonesia Tahun 2005 Nomor 140, Tambahan Lembaran Negara Republik Indonesia Nomor 4578);
  18. Peraturan Pemerintah Nomor 79 Tahun 2005 tentang Pedoman Pembinaan dan Pengawasan Penyelenggaraan Pemerintahan Daerah (Lembaran Negara Republik Indonesia Tahun 2005 Nomor 165, Tambahan Lembaran Negara Republik Indonesia Nomor 4594);
  19. Peraturan Pemerintah Republik Indonesia Nomor 18 Tahun 2016 tentang Perangkat Daerah (Lembaran Negara Republik Indonesia Tahun 2016 Nomor 114);
  20. Peraturan Menteri Sosial Republik Indonesia Nomor 13 Tahun 2016 Tentang Hasil Pemetaan Intensitas Dan Beban Kerja Urusan Pemerintahan Bidang Sosial Daerah Provinsi Dan Daerah Kabupaten/Kota Seluruh Indonesia (Berita Negara Republik Indonesia Tahun 2016 Nomor 1589);
  21. Peraturan Menteri Sosial Republik Indonesia Nomor 14 Tahun 2016 Tentang Pedoman Nomenklatur Dinas Sosial Daerah Provinsi Dan Dinas Sosial Daerah Kabupaten/Kota (Berita Negara Republik Indonesia Tahun 2016 Nomor 1590);
  22. Peraturan Daerah Kabupaten Situbondo Nomor 8 Tahun 2016 tentang Pembentukan dan Susunan Perangkat Daerah Kabupaten Situbondo (Lembaran Daerah Kabupaten Situbondo Tahun 2016 Nomor 6).

**MEMUTUSKAN :**

**Menetapkan: PERATURAN BUPATI TENTANG KEDUDUKAN, SUSUNAN ORGANISASI, URAIAN TUGAS DAN FUNGSI, SERTA TATA KERJA DINAS SOSIAL KABUPATEN SITUBONDO.**

**BAB I**

**KETENTUAN UMUM**

**Pasal 1**

Dalam Peraturan Bupati ini yang dimaksud dengan :

1. Daerah adalah Kabupaten Situbondo.
2. Pemerintah Daerah adalah Pemerintah Kabupaten Situbondo.
3. Bupati adalah Bupati Situbondo.
4. Dewan Perwakilan Rakyat Daerah yang selanjutnya disingkat DPRD adalah Dewan Perwakilan Rakyat Daerah Kabupaten Situbondo.
5. Pemerintahan Daerah adalah penyelenggaraan urusan pemerintahan oleh pemerintah daerah dan DPRD menurut asas otonomi dan tugas pembantuan dengan prinsip otonomi seluas-luasnya dalam sistem dan prinsip Negara Kesatuan Republik Indonesia sebagaimana dimaksud dalam Undang-Undang Dasar Negara Republik Indonesia Tahun 1945.
6. Sekretariat Daerah adalah Sekretariat Daerah Kabupaten Situbondo.
7. Sekretaris Daerah adalah Sekretaris Daerah Kabupaten Situbondo.
8. Dinas Sosial, yang selanjutnya disebut Dinas adalah Dinas Sosial Kabupaten Situbondo.
9. Kepala Dinas adalah Kepala Dinas Sosial Kabupaten Situbondo.
10. Unit Pelaksana Teknis Dinas, selanjutnya disingkat UPTD, adalah unsur pelaksana teknis Dinas untuk melaksanakan kegiatan teknis operasional dan/atau kegiatan teknis penunjang tertentu Dinas Sosial.
11. Korban Bencana Alam adalah kesiapsiagaan dan mitigasi, penanganan korban bencana alam, pemulihan, dan penguatan sosial, kemitraan, pengelolaan logistik, penyediaan kebutuhan dasar, dan pemulihan trauma bagi korban bencana alam.
12. Korban Bencana Sosial adalah pencegahan, penanganan korban bencana sosial, politik, dan ekonomi, pemulihan sosial dan reintegrasi sosial, penyediaan kebutuhan dasar dan pemulihan trauma bagi korban bencana sosial.
13. Jaminan Sosial adalah skema yang melembaga untuk menjamin seluruh rakyat agar dapat memenuhi

- kebutuhan dasar hidupnya yang layak
14. Jaminan Sosial Keluarga adalah seleksi, verifikasi, validasi, terminasi, dan kemitraan jaminan sosial keluarga, penyaluran bantuan dan pendampingan jaminan sosial keluarga.
  15. Anak dan Lanjut Usia adalah pelayanan sosial anak balita terlantar, rehabilitasi anak terlantar, anak berhadapan dengan hukum, anak yang memerlukan perlindungan khusus, rehabilitasi sosial anak dan pelayanan sosial lanjut usia.
  16. Penyandang Disabilitas adalah rehabilitasi sosial penyandang disabilitas fisik dan sensorik, mental dan intelektual.
  17. Tuna Sosial adalah rehabilitasi sosial gelandangan, pengemis, bekas warga binaan lembaga pemasyarakatan, serta korban perdagangan orang dan korban tindak kekerasan di luar panti dan/atau lembaga, eks tuna susila di luar panti dan/atau lembaga, pengembangan kelembagaan rehabilitasi sosial tuna sosial dan korban perdagangan orang di luar panti dan/atau lembaga, pengelolaan data pelayanan sosial orang dengan HIV/AIDS (ODHA) untuk dikoordinasikan dan dilaporkan kepada pemerintah daerah provinsi, dan pengelolaan data pelayanan sosial korban penyalahgunaan NAPZA untuk dikoordinasikan dan dilaporkan kepada pemerintah daerah provinsi.
  18. Identifikasi dan Penguatan Kapasitas adalah pelaksanaan verifikasi dan validasi fakir miskin cakupan kabupaten/kota, identifikasi dan pemetaan, penguatan kapasitas, pendampingan, dan pemberdayaan sosial.
  19. Pemberdayaan Masyarakat, Penyaluran Bantuan Stimulan dan Penataan Lingkungan adalah pemberdayaan sosial pekerja sosial, pekerja sosial masyarakat, tenaga kesejahteraan sosial kecamatan, serta tenaga kesejahteraan sosial dan relawan sosial lainnya, pemberdayaan sosial komunitas adat terpencil, bantuan stimulan, dan penataan lingkungan sosial.
  20. Kelembagaan, Kepahlawanan, dan Restorasi Sosial adalah penggalan potensi, kepahlawanan, keperintisan, kesetiakawanan, dan restorasi sosial, pengelolaan taman makam pahlawan nasional kabupaten/kota, lembaga konsultasi kesejahteraan keluarga dan unit peduli keluarga, dan wahana kesejahteraan sosial berbasis masyarakat/pusat kesejahteraan sosial, karang taruna, dan lembaga kesejahteraan sosial.
  21. Kesejahteraan Sosial adalah kondisi terpenuhinya kebutuhan material, spiritual, dan sosial warga negara

- agar dapat hidup layak dan mampu mengembangkan diri, sehingga dapat melaksanakan fungsi sosialnya.
22. Penyelenggaraan Kesejahteraan Sosial adalah upaya yang terarah, terpadu, dan berkelanjutan yang dilakukan Pemerintah, pemerintah daerah, dan masyarakat dalam bentuk pelayanan sosial guna memenuhi kebutuhan dasar setiap warga negara, yang meliputi rehabilitasi sosial, jaminan sosial, pemberdayaan sosial, dan perlindungan sosial.
  23. Tenaga Kesejahteraan Sosial adalah seseorang yang dididik dan dilatih secara profesional untuk melaksanakan tugas-tugas pelayanan dan penanganan masalah sosial dan/atau seseorang yang bekerja, baik di lembaga pemerintah maupun swasta yang ruang lingkup kegiatannya di bidang kesejahteraan sosial.
  24. Pekerja Sosial Profesional adalah seseorang yang bekerja, baik di lembaga pemerintah maupun swasta yang memiliki kompetensi dan profesi pekerjaan sosial, dan kepedulian dalam pekerjaan sosial yang diperoleh melalui pendidikan, pelatihan, dan/atau pengalaman praktek pekerjaan sosial untuk melaksanakan tugas-tugas pelayanan dan penanganan masalah sosial.
  25. Relawan Sosial adalah seseorang dan/atau kelompok masyarakat, baik yang berlatar belakang pekerjaan sosial maupun bukan berlatar belakang pekerjaan sosial, tetapi melaksanakan kegiatan penyelenggaraan di bidang sosial bukan di instansi sosial pemerintah atas kehendak sendiri dengan atau tanpa imbalan.
  26. Pelaku Penyelenggaraan Kesejahteraan Sosial adalah individu, kelompok, lembaga kesejahteraan sosial, dan masyarakat yang terlibat dalam penyelenggaraan kesejahteraan sosial.
  27. Lembaga Kesejahteraan Sosial adalah organisasi sosial atau perkumpulan sosial yang melaksanakan penyelenggaraan kesejahteraan sosial yang dibentuk oleh masyarakat, baik yang berbadan hukum maupun yang tidak berbadan hukum.
  28. Rehabilitasi Sosial adalah proses refungsionalisasi dan pengembangan untuk memungkinkan seseorang mampu melaksanakan fungsi sosialnya secara wajar dalam kehidupan masyarakat.
  29. Perlindungan Sosial adalah semua upaya yang diarahkan untuk mencegah dan menangani risiko dari guncangan dan kerentanan sosial.
  30. Pemberdayaan Sosial adalah semua upaya yang diarahkan untuk menjadikan warga negara yang mengalami masalah sosial mempunyai daya, sehingga mampu memenuhi kebutuhan dasarnya.

**BAB II****KEDUDUKAN DAN SUSUNAN ORGANISASI****Pasal 2**

- (1) Dinas Sosial merupakan unsur pelaksana Urusan Pemerintahan di bidang sosial.
- (2) Dinas Sosial dipimpin oleh Kepala Dinas yang berada di bawah dan bertanggung jawab kepada Bupati melalui Sekretaris Daerah.
- (3) Dinas Sosial dalam melaksanakan tugasnya di bidang teknis administratif dibina dan dikoordinasikan oleh Sekretaris Daerah.
- (4) Dinas Sosial sebagaimana dimaksud pada ayat (1) mempunyai tugas membantu Bupati dalam melaksanakan urusan pemerintahan yang menjadi kewenangan daerah di bidang sosial.
- (5) Dinas Sosial dalam melaksanakan tugas sebagaimana dimaksud pada ayat (4) menyelenggarakan fungsi :
  - a. perumusan kebijakan daerah di bidang sosial;
  - b. pelaksanaan kebijakan daerah di bidang sosial;
  - c. pelaksanaan evaluasi dan pelaporan daerah di bidang sosial;
  - d. pelaksanaan administrasi dinas daerah di bidang sosial; dan
  - e. pelaksanaan fungsi lain yang diberikan oleh bupati terkait dengan tugas dan fungsinya.

**Pasal 3**

- (1) Susunan organisasi Dinas Sosial terdiri dari :
  - a. Kepala Dinas.
  - b. Sekretariat, membawahi :
    1. Sub Bagian Umum dan Kepegawaian;
    2. Sub Bagian Keuangan; dan
    3. Sub Bagian Penyusunan Program.
  - c. Bidang Perlindungan dan Jaminan Sosial, membawahi :
    1. Seksi Korban Bencana Alam;
    2. Seksi Korban Bencana Sosial; dan
    3. Seksi Jaminan Sosial Keluarga.
  - d. Bidang Rehabilitasi Sosial, membawahi :
    1. Seksi Anak dan Lanjut Usia;
    2. Seksi Penyandang Disabilitas; dan
    3. Seksi Tuna Sosial.
  - e. Bidang Pemberdayaan Sosial dan Penanganan Fakir Miskin, membawahi :
    1. Seksi Identifikasi dan Penguatan Kapasitas;

2. Seksi Pemberdayaan Masyarakat, Penyaluran Bantuan Stimulan dan Penataan Lingkungan Sosial; dan
  3. Seksi Kelembagaan, Kepahlawanan, dan Restorasi Sosial.
- f. Unit Pelaksana Teknis Dinas;
  - g. Kelompok Jabatan Fungsional.
- (2) Bagan Struktur Organisasi Dinas sebagaimana dimaksud pada ayat (1), tersebut dalam Lampiran dan merupakan bagian yang tidak terpisahkan dari Peraturan Bupati ini.

#### **Pasal 4**

- (1) Sekretariat dipimpin oleh Sekretaris, Bidang dipimpin oleh Kepala Bidang yang masing-masing berada di bawah dan bertanggung jawab kepada Kepala Dinas.
- (2) Masing-masing Sub Bagian dipimpin oleh Kepala Sub Bagian yang berada di bawah dan bertanggung jawab kepada Sekretaris.
- (3) Masing-masing Seksi dipimpin oleh Kepala Seksi yang berada di bawah dan bertanggung jawab kepada Kepala Bidang.

### **BAB III**

#### **URAIAN TUGAS DAN FUNGSI**

##### **Bagian Kesatu**

##### **Kepala Dinas**

#### **Pasal 5**

Kepala Dinas sebagaimana dimaksud dalam Pasal 3 ayat (1) huruf a mempunyai tugas memimpin, melakukan koordinasi dan pengendalian dalam penyelenggaraan kegiatan di bidang sosial.

##### **Bagian Kedua**

##### **Sekretariat**

#### **Pasal 6**

Sekretariat sebagaimana dimaksud dalam Pasal 3 ayat (1) huruf b mempunyai tugas membantu Kepala Dinas dalam pengkoordinasian, penyusunan program dan pelaksanaan evaluasi penyelenggaraan tugas-tugas Bidang secara terpadu dan tugas pelayanan administratif kepada seluruh satuan organisasi dalam lingkungan Dinas.



### **Pasal 7**

Dalam melaksanakan tugas sebagaimana dimaksud dalam Pasal 6, Sekretariat menyelenggarakan fungsi :

- a. pelaksanaan tata usaha kantor, perlengkapan, urusan rumah tangga dinas, dan administrasi di lingkungan dinas;
- b. penyusunan rencana kegiatan tahunan dinas;
- c. pengkoordinasian penyusunan rencana strategis, program dan kegiatan dinas serta penyelenggaraan tugas-tugas bidang secara terpadu;
- d. pengkoordinasian pelaksanaan Sistem Pengendalian Internal Pemerintah (SPIP) di lingkup dinas;
- e. penyiapan bahan evaluasi tugas-tugas bidang secara terpadu;
- f. pelaksanaan urusan keuangan;
- g. pelaksanaan urusan umum;
- h. pelaksanaan urusan kepegawaian;
- i. pelaksanaan urusan aset dinas;
- j. pelaksanaan kegiatan ketatausahaan;
- k. pelaksanaan pelayanan administratif kepada Kepala Dinas dan bidang-bidang di lingkungan Dinas;
- l. pelaporan hasil pelaksanaan tugas; dan
- m. pelaksanaan tugas kedinasan lain yang diberikan oleh Kepala Dinas.

### **Paragraf 1**

#### **Sub Bagian Umum dan Kepegawaian**

### **Pasal 8**

- (1) Sub Bagian Umum dan Kepegawaian sebagaimana dimaksud dalam Pasal 3 ayat (1) huruf b angka 1, mempunyai tugas melaksanakan ketatausahaan dan tata usaha kepegawaian.
- (2) Dalam melaksanakan tugas sebagaimana dimaksud pada ayat (1), Sub Bagian Umum dan Kepegawaian menyelenggarakan fungsi :
  - a. pelaksanaan urusan rumah tangga dan protokol Dinas;
  - b. pelaksanaan pengadaan kebutuhan barang dan pengadministrasian barang-barang keperluan Dinas dan perbekalan lain;
  - c. pelaksanaan urusan surat-menyurat;
  - d. penyusunan rencana kebutuhan barang keperluan Dinas;
  - e. pencatatan dan pelaporan barang inventaris;
  - f. pengadaan dan pemeliharaan perlengkapan;
  - g. pembuatan laporan inventarisasi barang (aset) Dinas;

- h. penyelenggaraan tugas kepegawaian Dinas yang meliputi pengumpulan data kepegawaian, pembuatan Daftar Urut Kepangkatan, mempersiapkan usulan-usulan yang menyangkut kenaikan gaji berkala, kenaikan pangkat, mutasi pegawai, pengangkatan dan pemberhentian pegawai, cuti pegawai, pemberian tanda penghargaan, penerbitan kartu pegawai, kartu isteri/suami, kartu tabungan asuransi pensiun (Taspen), Bapertarum dan kartu asuransi kesehatan;
- i. penyelenggaraan kesejahteraan pegawai;
- j. penyusunan Laporan Kepegawaian;
- k. pelaksanaan ketatausahaan;
- l. pelaporan hasil pelaksanaan tugasnya kepada Sekretaris; dan
- m. pelaksanaan tugas kedinasan lain yang diberikan oleh Sekretaris sesuai dengan tugas dan fungsinya.

## **Paragraf 2**

### **Sub Bagian Keuangan**

#### **Pasal 9**

- (1) Sub Bagian Keuangan sebagaimana dimaksud dalam Pasal 3 ayat (1) huruf b angka 2, mempunyai tugas melaksanakan tata usaha keuangan.
- (2) Dalam melaksanakan tugas sebagaimana dimaksud pada ayat (1), Sub Bagian Keuangan menyelenggarakan fungsi :
  - a. pelaksanaan administrasi keuangan Dinas yang meliputi pembukuan, realisasi anggaran pendapatan dan belanja Dinas serta pembayaran gaji pegawai;
  - b. penyiapan laporan pertanggungjawaban keuangan Dinas;
  - c. pengurusan penyelesaian tuntutan ganti rugi dan biaya pengeluaran Dinas;
  - d. pembuatan laporan bulanan realisasi fisik dan keuangan;
  - e. pelaksanaan kegiatan ketatausahaan;
  - f. pelaporan hasil pelaksanaan tugasnya kepada Sekretaris; dan
  - g. pelaksanaan tugas kedinasan lain yang diberikan oleh Sekretaris sesuai dengan tugas dan fungsinya.

**Paragraf 3**  
**Sub Bagian Penyusunan Program**

**Pasal 10**

- (1) Sub Bagian Penyusunan Program sebagaimana dimaksud dalam Pasal 3 ayat (1) huruf b angka 3, mempunyai tugas melaksanakan perencanaan kegiatan, ketatausahaan, evaluasi dan pelaporan.
- (2) Dalam melaksanakan tugas sebagaimana dimaksud pada ayat (1), Sub Bagian Penyusunan Program menyelenggarakan fungsi :
  - a. penyusunan Rencana Strategis (Renstra) dan Rencana Kerja (Renja) Dinas;
  - b. penyusunan dokumen rencana kegiatan dan anggaran serta dokumen pelaksanaan anggaran;
  - c. penyiapan rencana pelaksanaan anggaran dinas;
  - d. pengkoordinasian penyelenggaraan budaya kerja di lingkup Dinas;
  - e. penyusunan Laporan Kinerja Instansi Pemerintah (LKIP) di lingkup Dinas;
  - f. penyusunan Laporan Keterangan Pertanggungjawaban (LKPJ) Kepala Daerah pada urusan sosial;
  - g. penyusunan evaluasi kegiatan Dinas;
  - h. Penyelenggaraan Sistem Pengendalian Intern Dinas;
  - i. penyusunan Laporan Penyelenggaraan Pemerintahan Daerah (LPPD);
  - j. pelaksanaan kegiatan ketatausahaan;
  - k. pembuatan laporan hasil pelaksanaan tugasnya kepada Sekretaris; dan
  - l. pelaksanaan tugas kedinasan lain yang diberikan oleh Sekretaris sesuai dengan tugas dan fungsinya.

**Bagian Ketiga**  
**Bidang Perlindungan dan Jaminan Sosial**

**Pasal 11**

Bidang Perlindungan dan Jaminan Sosial sebagaimana dimaksud dalam Pasal 3 ayat (1) huruf c mempunyai Tugas membantu Kepala Dinas dalam melaksanakan kebijakan teknis, fasilitasi, koordinasi, serta pemantauan dan evaluasi perlindungan sosial korban bencana alam dan korban bencana sosial serta jaminan sosial keluarga.

**Pasal 12**

Dalam melaksanakan tugas sebagaimana dimaksud dalam Pasal 11, Bidang Perlindungan dan Jaminan Sosial menyelenggarakan fungsi :

- a. pelaksanaan kebijakan teknis, fasilitasi, koordinasi, serta pemantauan dan evaluasi perlindungan sosial korban bencana alam;
- b. pelaksanaan kebijakan teknis, fasilitasi, koordinasi, serta pemantauan dan evaluasi perlindungan sosial korban bencana sosial;
- c. pelaksanaan kebijakan teknis, fasilitasi, koordinasi, serta pemantauan dan evaluasi jaminan sosial keluarga;
- d. pelaksanaan norma, standar, prosedur, dan kriteria bidang perlindungan dan jaminan sosial
- e. pelaksanaan kegiatan ketatausahaan;
- f. pelaporan hasil pelaksanaan tugas; dan
- g. pelaksanaan tugas kedinasan lain yang diberikan oleh Kepala Dinas.

**Paragraf 1****Seksi Korban Bencana Alam****Pasal 13**

- (1) Seksi Korban Bencana Alam sebagaimana dimaksud dalam Pasal 3 ayat (1) huruf c angka 1, mempunyai tugas melaksanakan sebagian tugas Bidang Perlindungan dan Jaminan Sosial di bidang korban bencana alam.
- (2) Dalam melaksanakan tugas sebagaimana dimaksud pada ayat (1), Seksi Korban Bencana Alam menyelenggarakan fungsi :
  - a. pelaksanaan kebijakan, pemberian bimbingan teknis dan supervisi, serta evaluasi, dan pelaporan pelaksanaan kesiapsiagaan dan mitigasi;
  - b. pelaksanaan kebijakan, pemberian bimbingan teknis, serta supervisi, evaluasi, dan pelaporan pelaksanaan penanganan korban bencana alam, pemulihan, dan penguatan sosial;
  - c. pelaksanaan kebijakan, pemberian bimbingan teknis, serta supervisi, evaluasi, dan pelaporan pelaksanaan kemitraan, pengelolaan logistik, penyediaan kebutuhan dasar, dan pemulihan trauma bagi korban bencana alam;
  - d. pelaksanaan ketatausahaan;
  - e. pelaporan pelaksanaan tugas kepada Kepala Bidang Perlindungan dan Jaminan Sosial; dan

- f. pelaksanaan tugas kedinasan lain yang diberikan oleh Kepala Bidang Perlindungan dan Jaminan Sosial sesuai dengan tugas dan fungsinya.

### **Paragraf 2**

#### **Seksi Korban Bencana Sosial**

#### **Pasal 14**

- (1) Seksi Korban Bencana Sosial sebagaimana dimaksud dalam Pasal 3 ayat (1) huruf c angka 2, mempunyai tugas melaksanakan sebagian tugas Bidang Perlindungan dan Jaminan Sosial di bidang korban bencana sosial.
- (2) Dalam melaksanakan tugas sebagaimana dimaksud pada ayat (1), Seksi Korban Bencana Sosial menyelenggarakan fungsi :
  - a. pelaksanaan kebijakan, pemberian bimbingan teknis, serta supervisi, evaluasi, dan pelaporan pelaksanaan pencegahan, penanganan korban bencana sosial, politik, dan ekonomi;
  - b. pelaksanaan kebijakan, pemberian bimbingan teknis, serta supervisi, evaluasi, dan pelaporan pelaksanaan pemulihan sosial dan reintegrasi sosial;
  - c. pelaksanaan kebijakan, pemberian bimbingan teknis, serta supervisi, evaluasi, dan pelaporan pelaksanaan penyediaan kebutuhan dasar dan pemulihan trauma bagi korban bencana sosial;
  - d. pelaksanaan ketatausahaan;
  - e. pelaporan pelaksanaan tugas kepada Kepala Bidang Perlindungan dan Jaminan Sosial; dan
  - f. pelaksanaan tugas kedinasan lain yang diberikan oleh Kepala Bidang Perlindungan dan Jaminan Sosial sesuai dengan tugas dan fungsinya.

### **Paragraf 3**

#### **Seksi Jaminan Sosial Keluarga**

#### **Pasal 15**

- (1) Seksi Jaminan Sosial Keluarga sebagaimana dimaksud dalam Pasal 3 ayat (1) huruf c angka 3, mempunyai tugas melaksanakan sebagian tugas Bidang Perlindungan dan Jaminan Sosial di bidang jaminan sosial keluarga.
- (2) Dalam melaksanakan tugas sebagaimana dimaksud pada ayat (1), Seksi Jaminan Sosial Keluarga menyelenggarakan fungsi :

- a. pelaksanaan kebijakan, pemberian bimbingan teknis, serta supervisi, evaluasi, dan pelaporan pelaksanaan seleksi, verifikasi, validasi, terminasi, dan kemitraan jaminan sosial keluarga;
- b. pelaksanaan kebijakan, pemberian bimbingan teknis, serta supervisi, evaluasi, dan pelaporan pelaksanaan penyaluran bantuan dan pendampingan jaminan sosial keluarga;
- c. pelaksanaan ketatausahaan;
- d. pelaporan pelaksanaan tugas kepada Kepala Bidang Perlindungan dan Jaminan Sosial; dan
- e. pelaksanaan tugas kedinasan lain yang diberikan oleh Kepala Bidang Perlindungan dan Jaminan Sosial sesuai dengan tugas dan fungsinya.

**Bagian Keempat**  
**Bidang Rehabilitasi Sosial**

**Pasal 16**

Bidang Rehabilitasi Sosial sebagaimana dimaksud dalam Pasal 3 ayat (1) huruf d mempunyai tugas membantu Kepala Dinas dalam melaksanakan kebijakan teknis, fasilitasi dan koordinasi serta pemantauan dan evaluasi di bidang rehabilitasi sosial serta mengelola data pelayanan sosial orang dengan HIV/AIDS (ODHA) dan korban penyalahgunaan NAPZA.

**Pasal 17**

Dalam melaksanakan tugas sebagaimana dimaksud dalam Pasal 16, Bidang Rehabilitasi Sosial mempunyai fungsi :

- a. pelaksanaan kebijakan teknis, fasilitasi, serta pemantauan dan evaluasi rehabilitasi sosial anak di luar panti dan/atau lembaga;
- b. pelaksanaan kebijakan teknis, fasilitasi, koordinasi, serta pemantauan dan evaluasi rehabilitasi sosial penyandang disabilitas di luar panti dan/atau lembaga;
- c. pelaksanaan kebijakan teknis, fasilitasi, koordinasi, serta pemantauan dan evaluasi rehabilitasi sosial tuna sosial dan korban perdagangan orang di luar panti dan/atau lembaga;
- d. pelaksanaan kebijakan teknis, fasilitasi, koordinasi, serta pemantauan dan evaluasi rehabilitasi sosial lanjut usia di luar panti dan/atau lembaga;
- e. pengelolaan data pelayanan sosial orang dengan HIV/AIDS (ODHA) untuk dikordinasikan dan dilaporkan kepada pemerintah daerah provinsi;

- f. pengelolaan data pelayanan sosial korban penyalahgunaan NAPZA untuk dikordinasikan dan dilaporkan kepada pemerintah daerah provinsi;
- g. pelaksanaan norma, standar, prosedur, dan kriteria di bidang rehabilitasi sosial;
- h. pelaksanaan kegiatan ketatausahaan;
- i. pelaporan hasil pelaksanaan tugas;
- j. pelaksanaan tugas kedinasan lain yang diberikan oleh Kepala Dinas.

### **Paragraf 1**

### **Seksi Anak dan Lanjut Usia**

### **Pasal 18**

- (1) Seksi Anak dan Lanjut Usia sebagaimana dimaksud dalam Pasal 3 ayat (1) huruf d angka 1, mempunyai tugas melaksanakan sebagian tugas Bidang Rehabilitasi Sosial di bidang Anak dan Lanjut Usia.
- (2) Dalam melaksanakan tugas sebagaimana dimaksud pada ayat (1), Seksi Anak dan Lanjut Usia menyelenggarakan fungsi :
  - a. pelaksanaan kebijakan, pelaksanaan bimbingan teknis, serta pemantauan serta evaluasi pelaksanaan pelayanan sosial anak balita terlantar;
  - b. pelaksanaan kebijakan, pelaksanaan bimbingan teknis, serta pemantauan serta evaluasi pelaksanaan rehabilitasi sosial anak terlantar;
  - c. pelaksanaan kebijakan, pelaksanaan bimbingan teknis, serta pemantauan dan evaluasi pelaksanaan rehabilitasi sosial anak berhadapan dengan hukum;
  - d. pelaksanaan kebijakan, pelaksanaan bimbingan teknis, serta pemantauan dan evaluasi pelaksanaan rehabilitasi sosial anak yang memerlukan perlindungan khusus;
  - e. pelaksanaan kebijakan, pelaksanaan bimbingan teknis, serta pemantauan dan evaluasi pelaksanaan rehabilitasi sosial anak dan pelayanan sosial lanjut usia;
  - f. pelaksanaan ketatausahaan;
  - g. pelaporan pelaksanaan tugas kepada Kepala Bidang Rehabilitasi Sosial; dan
  - h. pelaksanaan tugas kedinasan lain yang diberikan oleh Kepala Bidang Rehabilitasi Sosial sesuai dengan tugas dan fungsinya.

**Paragraf 2**  
**Seksi Penyandang Disabilitas**

**Pasal 19**

- (1) Seksi Penyandang Disabilitas sebagaimana dimaksud dalam Pasal 3 ayat (1) huruf d angka 2, mempunyai tugas melaksanakan sebagian tugas Bidang Rehabilitasi Sosial di bidang penyandang disabilitas.
- (2) Dalam melaksanakan tugas sebagaimana dimaksud pada ayat (1), Seksi Penyandang Disabilitas menyelenggarakan fungsi :
  - a. pelaksanaan kebijakan, pemberian bimbingan teknis, serta supervisi, evaluasi, dan pelaporan pelaksanaan rehabilitasi sosial penyandang disabilitas fisik dan sensorik;
  - b. pelaksanaan kebijakan, pemberian bimbingan teknis, serta supervisi, evaluasi, dan pelaporan pelaksanaan rehabilitasi sosial penyandang disabilitas mental dan intelektual;
  - c. pelaksanaan kebijakan, pelaksanaan bimbingan teknis, serta pemantauan dan evaluasi pelaksanaan rehabilitasi sosial penyandang disabilitas;
  - d. pelaksanaan ketatausahaan;
  - e. pelaporan pelaksanaan tugas kepada Bidang Rehabilitasi Sosial; dan
  - f. pelaksanaan tugas kedinasan lain yang diberikan oleh Kepala Bidang Rehabilitasi Sosial sesuai dengan tugas dan fungsinya.

**Paragraf 3**  
**Seksi Tuna Sosial**

**Pasal 20**

- (1) Seksi Tuna Sosial sebagaimana dimaksud dalam Pasal 3 ayat (1) huruf d angka 3, mempunyai tugas melaksanakan sebagian tugas Bidang Rehabilitasi Sosial di bidang Tuna Sosial.
- (2) Dalam melaksanakan tugas sebagaimana dimaksud pada ayat (1), Seksi Tuna Sosial menyelenggarakan fungsi:
  - a. pelaksanaan kebijakan, pemberian bimbingan teknis, serta supervisi, evaluasi, dan pelaporan pelaksanaan rehabilitasi sosial gelandangan, pengemis, bekas warga binaan lembaga pemasyarakatan, serta korban perdagangan orang dan korban tindak kekerasan di luar panti dan/atau lembaga;



- b. pelaksanaan kebijakan, pemberian bimbingan teknis, serta supervisi, evaluasi, dan pelaporan pelaksanaan kebijakan di bidang rehabilitasi sosial eks tuna susila di luar panti dan/atau lembaga;
- c. pelaksanaan kebijakan, pelaksanaan bimbingan teknis, serta pemantauan dan evaluasi pelaksanaan pengembangan kelembagaan rehabilitasi sosial tuna sosial dan korban perdagangan orang di luar panti dan/atau lembaga;
- d. pengelolaan data pelayanan sosial orang dengan HIV/AIDS (ODHA) untuk dikoordinasikan dan dilaporkan kepada pemerintah daerah provinsi;
- e. pengelolaan data pelayanan sosial korban penyalahgunaan NAPZA untuk dikoordinasikan dan dilaporkan kepada pemerintah daerah provinsi;
- f. pelaksanaan ketatausahaan;
- g. pelaporan pelaksanaan tugas kepada Bidang Rehabilitasi Sosial; dan
- h. pelaksanaan tugas kedinasan lain yang diberikan oleh Kepala Bidang Rehabilitasi Sosial sesuai dengan tugas dan fungsinya.

**Bagian Kelima**  
**Bidang Pemberdayaan Sosial dan**  
**Penanganan Fakir Miskin**

**Pasal 21**

Bidang Pemberdayaan Sosial dan Penanganan Fakir Miskin sebagaimana dimaksud dalam Pasal 3 Ayat (1) huruf e mempunyai tugas membantu Kepala Dinas dalam melaksanakan kebijakan teknis, fasilitasi, koordinasi, serta pemantauan dan evaluasi di bidang pemberdayaan sosial dan penanganan fakir miskin.

**Pasal 22**

Dalam melaksanakan tugas sebagaimana dimaksud dalam Pasal 21, Bidang Pemberdayaan Sosial dan Penanganan Fakir Miskin menyelenggarakan fungsi :

- a. pelaksanaan kebijakan teknis, fasilitasi, koordinasi, serta pemantauan dan evaluasi pemberdayaan sosial perorangan, keluarga, dan kelembagaan masyarakat;
- b. pelaksanaan kebijakan teknis, fasilitasi, koordinasi, serta pemantauan dan evaluasi pemberdayaan sosial komunitas adat terpencil;

- c. pelaksanaan kebijakan teknis, fasilitasi, koordinasi, serta pemantauan dan evaluasi pemberdayaan sosial keparahlawanan, keperintisan, kesetiakawanan, dan restorasi sosial;
- d. pelaksanaan kebijakan teknis, fasilitasi, koordinasi, pemantauan dan evaluasi pengelolaan sumber dana bantuan sosial;
- e. pelaksanaan kebijakan teknis, fasilitasi, koordinasi, serta pemantauan dan evaluasi pelaksanaan penanganan fakir miskin perdesaan;
- f. pelaksanaan kebijakan teknis, fasilitasi, koordinasi, serta pemantauan dan evaluasi pelaksanaan penanganan fakir miskin perkotaan;
- g. pelaksanaan kebijakan teknis, fasilitasi, koordinasi, serta pemantauan dan evaluasi pelaksanaan penanganan fakir miskin pesisir;
- h. pelaksanaan verifikasi dan validasi fakir miskin cakupan kabupaten;
- i. pelaksanaan norma, standar, prosedur, dan kriteria di bidang pemberdayaan sosial dan penanganan fakir miskin.
- j. pelaksanaan kegiatan ketatausahaan;
- k. pelaporan hasil pelaksanaan tugas; dan
- l. pelaksanaan tugas kedinasan lain yang diberikan oleh Kepala Dinas sesuai dengan tugas dan fungsinya.

### **Paragraf 1**

### **Seksi Identifikasi dan Penguatan Kapasitas**

#### **Pasal 23**

- (1) Seksi Identifikasi dan Penguatan Kapasitas sebagaimana dimaksud dalam Pasal 3 ayat (1) huruf e angka 1, mempunyai tugas melaksanakan sebagian tugas Bidang Pemberdayaan Sosial dan Penanganan Fakir Miskin di bidang identifikasi dan penguatan kapasitas.
- (2) Dalam melaksanakan tugas sebagaimana dimaksud pada ayat (1), Seksi Identifikasi dan Penguatan Kapasitas menyelenggarakan fungsi :
  - a. pelaksanaan verifikasi dan validasi fakir miskin cakupan kabupaten serta pemberian rekomendasi dan/atau Surat Pernyataan Miskin;
  - b. pelaksanaan kebijakan, pemberian bimbingan teknis, serta supervisi, evaluasi, dan pelaporan pelaksanaan identifikasi dan pemetaan;
  - c. pelaksanaan kebijakan, pemberian bimbingan teknis, serta supervisi, evaluasi, dan pelaporan pelaksanaan penguatan kapasitas;

- d. pelaksanaan kebijakan, pemberian bimbingan teknis, serta supervisi, evaluasi, dan pelaporan pelaksanaan pendampingan;
- e. pelaksanaan kebijakan, pemberian bimbingan teknis, serta supervisi, evaluasi, dan pelaporan pelaksanaan pemberdayaan sosial;
- f. pelaksanaan ketatausahaan;
- g. pelaporan pelaksanaan tugas kepada Kepala Bidang Pemberdayaan Sosial dan Penanganan Fakir Miskin; dan
- h. pelaksanaan tugas kedinasan lain yang diberikan oleh Kepala Bidang Pemberdayaan Sosial dan Penanganan Fakir Miskin sesuai dengan tugas dan fungsinya.

### **Paragraf 2**

### **Seksi Pemberdayaan Masyarakat, Penyaluran Bantuan Stimulan dan Penataan Lingkungan Sosial**

#### **Pasal 24**

- (1) Seksi Pemberdayaan Masyarakat, Penyaluran Bantuan Stimulan dan Penataan Lingkungan Sosial sebagaimana dimaksud Pasal 3 ayat (1) huruf e angka 2, mempunyai tugas melaksanakan sebagian tugas Bidang Pemberdayaan Sosial dan Penanganan Fakir Miskin di bidang pemberdayaan masyarakat, penyaluran bantuan stimulan dan penataan lingkungan.
- (2) Dalam melaksanakan tugas sebagaimana dimaksud pada ayat (1), Seksi Pemberdayaan Masyarakat, Penyaluran Bantuan Stimulan dan Penataan Lingkungan Sosial menyelenggarakan fungsi :
  - a. pelaksanaan kebijakan, pelaksanaan bimbingan teknis, serta pemantauan dan evaluasi pekerja sosial, pekerja sosial masyarakat, tenaga kesejahteraan sosial kecamatan serta tenaga kesejahteraan sosial dan relawan sosial lainnya;
  - b. pelaksanaan kebijakan, pelaksanaan bimbingan teknis, serta pemantauan dan evaluasi pemberdayaan sosial komunitas adat terpencil;
  - c. pelaksanaan kebijakan, pelaksanaan bimbingan teknis, serta supervisi, evaluasi, dan pelaporan pelaksanaan bantuan stimulan;
  - d. pelaksanaan kebijakan, pemberian bimbingan teknis, serta supervisi, evaluasi, dan pelaporan pelaksanaan penataan lingkungan sosial;
  - e. pelaksanaan ketatausahaan;
  - f. pelaporan pelaksanaan tugas kepada Kepala Bidang Pemberdayaan Sosial dan Penanganan Fakir Miskin; dan

- g. pelaksanaan tugas kedinasan lain yang diberikan oleh Kepala Bidang Pemberdayaan Sosial dan Penanganan Fakir Miskin sesuai dengan tugas dan fungsinya.

### **Paragraf 3**

## **Seksi Kelembagaan, Kepahlawanan, dan Restorasi Sosial**

### **Pasal 25**

- (1) Seksi Kelembagaan, Kepahlawanan, dan Restorasi Sosial sebagaimana dimaksud dalam Pasal 3 ayat (1) huruf e angka 3, mempunyai tugas melaksanakan sebagian tugas Bidang Pemberdayaan Sosial dan Penanganan Fakir Miskin di bidang kelembagaan, kepahlawanan, dan restorasi sosial.
- (2) Dalam melaksanakan tugas sebagaimana dimaksud pada ayat (1), Seksi Kelembagaan, Kepahlawanan, dan Restorasi Sosial menyelenggarakan fungsi :
  - a. pelaksanaan kebijakan, pelaksanaan bimbingan teknis, serta pemantauan dan evaluasi penggalian potensi, kepahlawanan, keperintisan, kesetiakawanan, dan restorasi sosial;
  - b. pengelolaan taman makam pahlawan nasional kabupaten;
  - c. pelaksanaan kebijakan, pelaksanaan bimbingan teknis, serta pemantauan dan evaluasi lembaga konsultasi kesejahteraan keluarga dan unit peduli keluarga;
  - d. pelaksanaan kebijakan, pelaksanaan bimbingan teknis, serta pemantauan dan evaluasi wahana kesejahteraan sosial berbasis masyarakat/pusat kesejahteraan sosial, karang taruna, dan lembaga kesejahteraan sosial;
  - e. pelaksanaan ketatausahaan;
  - f. pelaporan pelaksanaan tugas kepada Kepala Bidang Pemberdayaan Sosial dan Penanganan Fakir Miskin; dan
  - g. pelaksanaan tugas kedinasan lain yang diberikan oleh Kepala Bidang Pemberdayaan Sosial dan Penanganan Fakir Miskin sesuai dengan tugas dan fungsinya.

## **BAB IV**

### **UNIT PELAKSANA TEKNIS DINAS**

#### **Pasal 26**

- (1) UPTD sebagaimana dimaksud dalam Pasal 3 ayat (1) huruf f merupakan unsur pelaksana teknis operasional dan/atau teknis penunjang tertentu Dinas.

- (2) UPTD sebagaimana dimaksud pada ayat (1) dipimpin oleh seorang Kepala yang berada di bawah dan bertanggung jawab kepada Kepala Dinas.
- (3) Dalam melaksanakan tugasnya, UPTD sebagaimana dimaksud pada ayat (1) mempunyai fungsi:
  - a. pelaksanaan tugas Dinas Daerah sesuai dengan teknis operasional dan/atau teknis penunjang tertentu Dinas;
  - b. pelaksanaan urusan administrasi teknis operasional dan/atau teknis penunjang tertentu Dinas.

### **Pasal 27**

Jumlah, Nomenklatur, Susunan Organisasi, Uraian Tugas dan Fungsi UPTD sebagaimana dimaksud dalam Pasal 26 diatur dengan Peraturan Bupati tersendiri.

## **BAB V**

### **KELOMPOK JABATAN FUNGSIONAL**

#### **Pasal 28**

- (1) Kelompok Jabatan Fungsional sebagaimana dimaksud dalam Pasal 3 ayat (1) huruf g terdiri atas sejumlah tenaga dalam jenjang jabatan fungsional yang terbagi dalam berbagai kelompok sesuai dengan bidang keahliannya.
- (2) Setiap kelompok dipimpin oleh seorang tenaga fungsional senior yang diangkat oleh Bupati.
- (3) Jenis jenjang dan jumlah jabatan fungsional ditetapkan oleh Bupati berdasarkan kebutuhan dan beban kerja sesuai peraturan perundang-undangan yang berlaku.
- (4) Pembinaan terhadap tenaga fungsional dilakukan sesuai Peraturan Perundang-undangan yang berlaku.

## **BAB VI**

### **TATA KERJA**

#### **Pasal 29**

- (1) Dalam melaksanakan tugas dan fungsi, Kepala Dinas, Sekretaris, Kepala Bidang, Kepala Sub Bagian, Kepala Seksi dan Kelompok Jabatan Fungsional serta Unit Pelaksana Teknis Dinas wajib menerapkan prinsip koordinasi, integrasi dan sinkronisasi baik dalam lingkungan masing-masing maupun antar satuan organisasi di lingkungan Pemerintah Daerah serta instansi lain di luar Pemerintah Daerah sesuai dengan tugas pokoknya masing-masing.

- (2) Setiap pimpinan satuan organisasi wajib membimbing, mengawasi dan memberikan petunjuk dalam pelaksanaan tugas bawahannya masing-masing dan bila terjadi penyimpangan agar mengambil langkah-langkah yang diperlukan sesuai ketentuan perundang-undangan.
- (3) Setiap pimpinan satuan organisasi wajib mengikuti dan mematuhi petunjuk dan bertanggungjawab pada atasannya masing-masing serta menyampaikan laporan berkala tepat waktu.
- (4) Setiap laporan yang diterima oleh pimpinan satuan organisasi dari bawahannya sebagaimana dimaksud pada ayat (3), wajib diolah dan dipergunakan sebagai bahan untuk penyusunan laporan lebih lanjut dan untuk memberikan petunjuk kepada bawahannya.
- (5) Dalam menyampaikan laporan kepada atasan sebagaimana dimaksud pada ayat (4), tembusan laporan wajib disampaikan pula kepada satuan organisasi lain yang secara fungsional mempunyai hubungan kerja.

## **BAB VII**

### **PENGANGKATAN DAN PEMBERHENTIAN DALAM JABATAN**

#### **Pasal 30**

- (1) Kepala Dinas diangkat dan diberhentikan oleh Bupati atas usul Sekretaris Daerah dari Pegawai Negeri Sipil yang memenuhi syarat sesuai dengan Peraturan Perundang-undangan yang berlaku.
- (2) Sekretaris, Kepala Bidang, Kepala Sub Bagian, Kepala Seksi, dan Kepala Unit Pelaksana teknis Dinas diangkat dan diberhentikan oleh Bupati atas usul Kepala Dinas melalui Sekretaris Daerah dari Pegawai Negeri Sipil yang memenuhi syarat sesuai dengan Peraturan Perundang-undangan yang berlaku.

#### **Pasal 31**

- (1) Jabatan Struktural dan Fungsional tidak boleh dirangkap.
- (2) Apabila Pejabat Struktural di lingkungan Dinas berhalangan dalam menjalankan tugasnya, maka Atasan Langsung Pejabat dimaksud dapat menunjuk salah satu pejabat struktural untuk mewakilinya.

**BAB VIII**  
**KETENTUAN PENUTUP**

**Pasal 32**

Peraturan Bupati ini mulai berlaku pada tanggal 2 Januari 2017.

Agar setiap orang mengetahuinya, memerintahkan pengundangan Peraturan Bupati ini dengan penempatannya dalam Berita Daerah Kabupaten Situbondo.

Ditetapkan di Situbondo  
pada tanggal 15 November 2016

**BUPATI SITUBONDO,**

**ttd**

**DADANG WIGIARTO**

Diundangkan di Situbondo  
pada tanggal 15 November 2016

**SEKRETARIS DAERAH**  
**KABUPATEN SITUBONDO,**

**ttd**

**SYAIFULLAH**

**BERITA DAERAH KABUPATEN SITUBONDO TAHUN 2016 NOMOR**

SALINAN sesuai dengan Aslinya,  
KEPALA BAGIAN HUKUM

  
**ANNA KUSUMA, S.H., M.Si**

Pembina (IV/a)

19831221 200604 2 009

**LAMPIRAN** Peraturan Bupati Situbondo

Tanggal :

Nomor :            Tahun 2016

**STRUKTUR ORGANISASI  
DINAS SOSIAL  
KABUPATEN SITUBONDO**

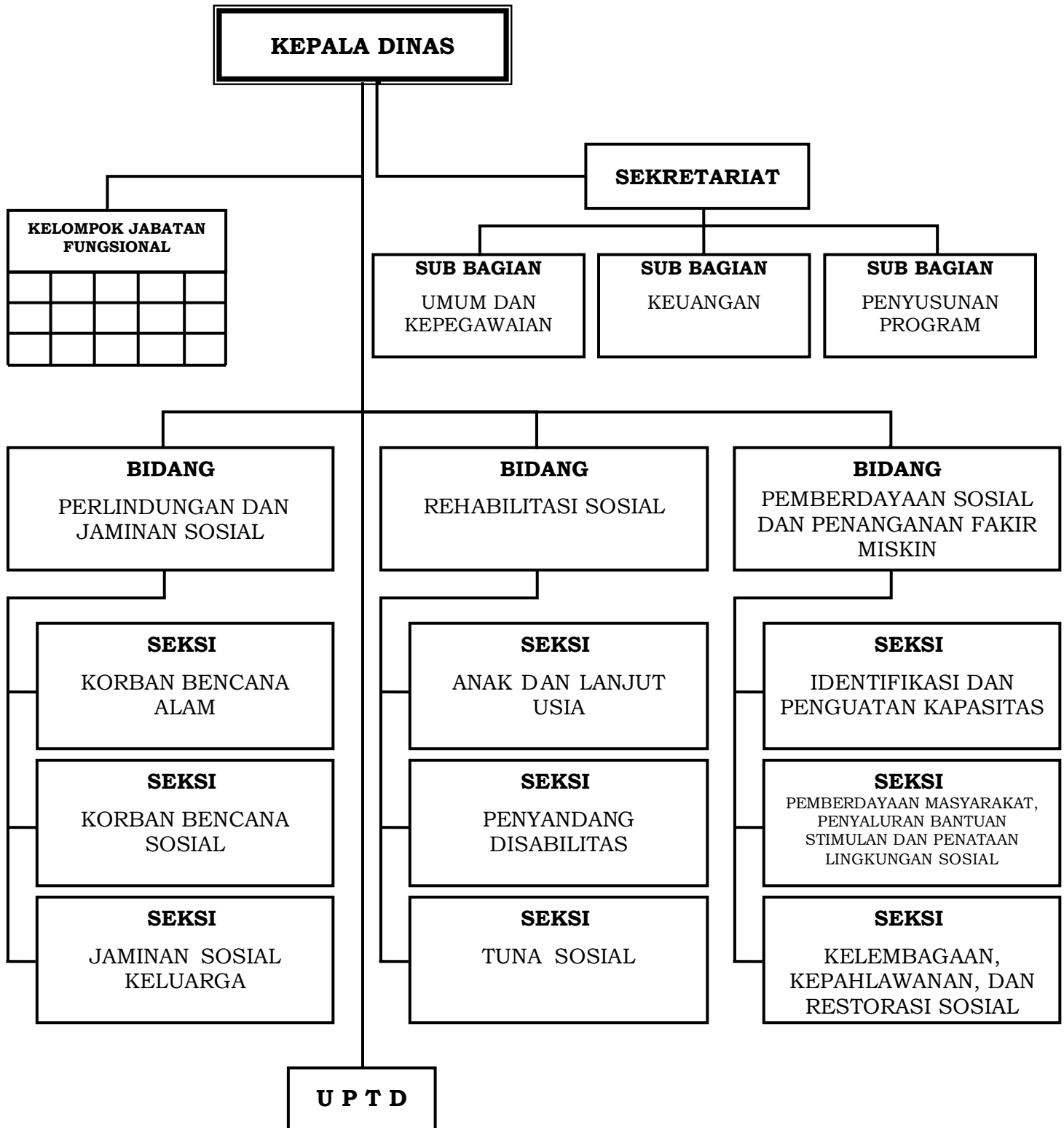

**BUPATI SITUBONDO,**

**DADANG WIGIARTO**